கிறிஸ்து''க்குள் அன்பானவர்களே,

ஆண்டவராகிய இயேசு கிறிஸ்துவின் இனிய நாமத்தில் என் அன்பின் வாழ்த்துக்கள்!

உத்களுடன் ஜுலை மாத இதழ் மூலமாக தொடர்பு கொள்வதில் கிறிஸ்து''க்குள் அதிக மகிழ்ச்சியடைகிறேன். கடந்த ஆறு மாதத்கள் வழிநடத்தின கர்த்தர் இம்மாதத்திலும் உத்கள் ஒவ்வொருவருடனும் இருந்து கிருபையாக வழிநடத்துவார்.

கடந்த ஜுன் மாதத்தில் நடந்த அனைத்து கூட்டத்களிலும் ஆண்டவர் பெரிய காரியத்களைச் செய்தார். கர்த்தருக்கு ஸ்தோத் திரம், ஜுலை மாத ஊழியத்களுக்காக ஜெபித்துக் கொள்ளுத்கள்.

''**மன்றாட்டு ஜெப மையம்**'' கட்டடப் பணியின் தேவைகளை தொடர்ந்து சந்திக்கும்படியாக''ம் வேலைகள் தீவிரமாய் நடை பெற''ம் உத்கள் ஜெபத்தை அதிகமாய் எதிர்பார்க்கிறேன்.

தொடர்ந்து எனக்காக''ம், ஊழியத்களுக்காக''ம், குடும்பத்திற் காக''ம், பிரயாணத்களுக்காக''ம் ஜெபித்துக் கொள்ளுத்கள்.

''தேவ கிருபை உங்களில் பெருகுவதாக!''

அன்புடன்,
உத்கள் சகோதரன்

(G.P.S. ராபின்சன்)

ஆசிரியரிடமிருந்து...

சிறப்புச் செய்தி

சகோ. G.P.S. ராபின்சன்

"நீங்கள் அமர்ந்திருந்து, நானே தேவனென்று அறிந்துகொள்ளுங்கள்; ஜாதிகளுக்குள்ளே உயர்ந்திருப்பேன், பூமியிலே உயர்ந்திருப்பேன்."
சங்.46:10

அன்பானவர்களே! நீங்களும் நானும் ஆராதிக்கிற நம் அருமை இரட்சகராகிய ஆண்டவர் இன்றும் ஜீவிக்கிறார். அவரால் செய்ய முடியாத அற்புதத்கள் ஒன்றுமில்லை. ஆராய்ந்து முடியாத பெரிய காரியத்களை'ம், எண்ணி முடியாத அதிசயத்களை'ம் செய்கிறவர் நம் ஆண்டவர்.

நீத்கள் எதிர்பார்க்கிற அற்புதத்கள் ஏராளமாய் இருக்கலாம். அதைப்போல நீத்கள் எதிர்பார்த்தும் கிடைக்காதவைகளும் அநேகமாயிருக்கலாம். என்றாலும் சோர்ந்து போகாமல் ஆண்டவர் மேல் நம்பிக்கை வைத்து விசுவாசத்தோடு இச்செய்தியை வாசி'த்கள். நீத்கள் எதிர்பார்க்கிற அற்புதத்தை விட மகிமையான அற்புதத்களைக் காண்பீர்கள்.

அமர்ந்திருத்கள்

அமர்ந்திருந்தால்...

"நீங்கள் மனந்திரும்பி அமர்ந்திருந்தால் இரட்சிக்கப்படுவீர்கள்; அமரிக்கையும் நம்பிக்கையுமே உங்கள் பெலனாயிருக்கும் என்று இஸ்ரவேலின் பரிசுத்தராயிருக்கிற கர்த்தராகிய தேவன் சொல்லுகிறார்." ஏசா.30:15

அன்பானவர்களே! இக்கடைசி நாட்களில் பிசாசானவன் பலவிதத்களில் தேவனுடைய பிள்ளைகளுக்கு விரோதமாய் போராடி வருகிறான் என்பதை அனைவரும் அறிவர். அதே நேரத்தில் நீத்களும் நானும் கர்த்தருக்குள் சந்தோஷமாயிருப்பதே தேவனுடைய சித்தம். மேற்கண்ட வசனத்தை மீண்டும் ஒருமுறை ஜெபத்தோடு வாசி'த்கள். உலகம் தர முடியாத அற்புதமான இரட்சிப்பின் சந்தோஷத்தை நம் அருமை ஆண்டவர் ஒருவர் தான் தரமுடி'ம், அவர் கிருபையாக நம்மை இரட்சிக்கும்போது அந்த இரட்சிப்பைக் காத்துக் கொள்ள வேண்டியது மிக அவசியம். ஏனென்றால் தேவன் கொடுத்த இரட்சிப்பை இழந்தவர்கள் இன்றைக்கு அநேகா.

அப்படியானால் காத்துக் கொள்ள வழி என்ன? தேவனுடைய பாதத்தில் அமர்ந்திருப்பதே அந்த ஒரே வழி ஆகும். அப்படி அனுதினமும் தேவ – னுடைய பாதத்திற்கு நாம் செல்லும் போது அமரிக்கை'ம் நம்பிக்கை'ம் நமக்கு பெலனாக மாறிவிடும். ஆகவே இரட்சிப்பைப் பெற"ம் அதைக் காத்துக் கொள்ள"ம் ஆண்டவர் பாதத்தில் அமர்ந்திருத்கள்.

காத்திருந்தால்...

கர்த்தருக்குக் காத்திருக்கிறவர்களோ புதுப்பெலன் அடைந்து, கழுகுகளைப்போலச் செட்டைகளை அடித்து எழும்புவார்கள்; அவர்கள் ஓடினாலும் இளைப்படையார்கள், நடந்தாலும் சோர்ந்துபோகார்கள்". ஏசா.40:31

கர்த்தருடைய பிள்ளையே! உலகத்தில் பலர் பலருக்காக காத்து கடைசியில் இளைப்படைந்து சோர்ந்து போனவர்கள் உண்டு. அதைப்போல காத்திருந்தும் தாத்கள் பெற வேண்டியதை பெறாமல் இழந்து போனவர்களும் உண்டு. இச்செய்தியை நீத்கள் வாசித்துக் கொண்டிருக்கும்போது உத்கள் வாழ்க்கையை ஒரு முறை திரும்பிப் பாருத்கள்.

அற்புதங்களைக் காண்பீர்கள்

உலகத்தில் உள்ள பலவகையான ஆசீர்வாதத்களை நீத்கள் தேடி'ம் கண்டடையாமலிருந்தால் இச் செய்தியின் மூலமாய் ஆண்டவர் உத்களோடு பேசுகிறார்.

உலக மனிதனுக்காக காத்துக்கிடக்கிற நேரத்களை முற்றிலுமாய் தவிர்த்து, கர்த்தருக்காக காத்திருக்க உத் களை அர்ப்பணி'த்கள். அப்பொழுது புதுபெலனால் தேவன் உத்களை நிரப்புவார். உத்கள் ஆவியிலும் ஆத்துமாவிலும் சரீரத்திலும் அந்த பெலனை காண்பீர்கள்.

மாத்திரமல்ல, எந்தெந்த காரியத் களில் எழும்ப முடியாமல் கஷ்டப் பட்டீர்களோ அவை எல்லாவற்றிலு மிருந்து தேவன் உத்களை எழுப்பு வார். மேலும் எந்த அள''க்கு ஓடி னாலும் சோர்ந்து போகாமல் நெருக் கம், போராட்டம், பிரச்சனைகள் இவை எல்லாவற்றின் மத்தியி லும் நடக்கும்போது கர்த்தருடைய பெலன் உத்களை முற்றிலுமாய் தாத் கும். ஆகவே கர்த்தருக்காக காத்திருக்கிற காரியத்தில் ஒரு போதும் பின்வாத்க இடம் கொடாதீர்கள்.

சும்மாயிருந்தால்

''கர்த்தர் உங்களுக்காக யுத்தம் பண்ணுவார்;நீங்கள் சும்மாயிருப் பீர்கள்'' யாத்.14:14

எனக்கன்பான கர்த்தருடைய பிள் ளையே! என்றைக்கு ஆண்டவரை நீத்கள் நேசிக்கத் துவத்குகிறீர்களோ, அப்போதே உத்கள் எதிராளியான சத்துரு ஏதாகிலும் ஒருவிதத்தில் உத்களுக்கு விரோதமாக 'த்தம் செய்ய வருவான். உத்கள் சிந்தை ஓர் போர்க்களமாக மாறுகிறதை அடிக்கடி நீத்கள் உணர்ந்திருப் பீர்கள் என நம்புகிறேன். விசுவாச வாழ்க்கை, தேவனுக்கு பயப்படுகிற பயம் போன்ற காரியத்தில் நமக்கு விரோதமாய் அதிகமாய் அவன்

போராடுவான். ஒருவேளை போராட் டத்தில் நீத்கள் தோற்றுப்போய் இருக்கலாம்.

தேவனுடைய பிள்ளையே நீத்கள் கர்த்தரால் அழைக்கப்பட்டவர்கள் என்பதை மறந்து போகாதீர்கள். நம்மை அழைத்தவர் உண்மை'ள்ளவரல்லவா?

அவர் உத்களுக்கு கூறுகிற வார்த்தை ''யுத்தம் என்னுடையது நீங்கள் சும்மாயிருப்பீர்கள்'' தய'' செய்து உத்கள் சுய ஞானம், பெலன், பணம், உலக அறி'' மற்றும் அனுபவம் இவைகளை வைத்து சத்துருவை எதிர்க்க முயற்சி பண்ணாமல் ஆண்டவர் பாதத்தில் அமர்ந்திருக்க உத்களை அர்ப்பணி'த்கள். வாக்குத்தத்தம் பண்ணின கர்த்தர் உத்களுக்காக 'த்தம் செய்வார், ஜெயத்தை'ம் தருவார்.

அபிஷேகத்தைப் பெற்றுக் கொள்ளுங்கள்

சகோ. G.P.S. ராபின்சன்

தேவன் நமக்கு கொடுத்த உன்னதமான ஆசீர்வாதம் பரிசுத்த ஆவியின் அபிஷேகமே.

இந்த மேன்மையான அனுபவத்தைப் பெற்றவர்களே இன்றைக்கு உலகத்தில் பிரகாசிக்கிற வெளிச்சமாயிருக்கிறார்கள். நீங்களும் அந்த அனுபவத்தை'ம், ஆசீர்வாதத்தை'ம் பெறுவதுதான் உங்களைக் குறித்த தேவனுடைய சித்தம். உலக பொன்னை'ம், பொருளை'ம், ஆஸ்தியை'ம், ஐசுவரியத்தை'ம் சேர்க்க மனிதன் பலவிதங்களில் அலைந்து திரிகிறான். ஆனால், தான் உலக வாழ்க்கையை முடிக்கும்போது இவைகளெல்லாம் தன்னுடன் வராது என அறியாதிருக்கிறான். அதே வேளையில் நாம் பெற்றுக் கொள்கிற உன்னத வல்லமையான அபிஷேகம் இவ்''லகில் நம்மை வெளிச்சத்தின் பிள்ளைகளாய் மாற்றும். பரலோக வாழ்வை'ம் நமக்கு அளிக்கும்.

உன்னத அனுபவங்களுக்காகக் காத்திருங்கள்

வல்லமைக்காக...

"ஆகையால் நீங்கள் எருசலேமை விட்டுப் போகாமல் என்னிடத்தில் கேள்விப்பட்ட பிதாவின் வாக்குத் தத்தம் நிறைவேறக் காத்திருங் கள் என்று கட்டளையிட்டார்." அப்.1:5

அன்பானவர்களே! உலகத்தின் ஆசீர் வாதத்களைப் பெற காத்திருந்து களைத்துப் போன உத்களுக்கு கர்த்தர் கூறும் அறி''ரை தேவையற்ற வீணான காரியத்களுக்கு உத்களை அர்ப்பணிக்காமல் எல்லாவற்றை'ம் தேவனுடைய பாதபடியில் வைத்து விட்டு அன்றைக்கு அப்போஸ் தலர்கள் அபிஷேகத்திற்காக காத் திருந்தது போல தேவனோடு நேரத்தை செலவிட்டு அவருடன் தரித்திருத்கள். **"ஒருமனப்பட்டு, ஜெபத்திலும் வேண்டுதலிலும் தரித் திருந்தார்கள்."** அப்.1:14

ஆம் இக்கடைசி நாட்களில் உத் களுக்கு எதிராக வருகிற சகல தீய போராட்டத்களை'ம், பிரச்சனை களை'ம், வியாதிகளை'ம் மேற் கொள்ள அபிஷேகம் எத்தனை அவசியம். அந்த வல்லமையை பெற்றுக் கொள்ள காத்திருக்க அர்ப்பணித்துப் பாருத்கள்.

அவ்வாறு அர்ப்பணித்து அன்றைக்கு அப்போஸ்தலர்கள் காத்திருந்த போது பலத்த அபிஷேகத்தை'ம் அக்கினியை'ம் பெற்றுக்கொண் டார்கள் என அப்.2:1–4 வசனத்கள் தெளிவாக கூறுகிறது.

படிப்பு, வேலை, திருமணம் எதிர்கால திட்டங்கள் இவை அனைத்தையும் அறிந்து கொள்ள ஆவியானவர்தான் உதவி செய்வார்.

நடத்துதலுக்காக...

"அவர்கள் கர்த்தருக்கு ஆரா தனை செய்து, உபவாசித்துக் கொண்டிருக்கிற போது: பர்னபா வையும் சவுலையும் நான் அழைத்த ஊழியத்துக்காக அவர்களைப் பிரித்துவிடுங்கள் என்று பரிசுத்த ஆவியானவர் திருவுளம்பற்றி னார்." அப்13:2

என் அன்பு சகோதர, சகோதரிகளே! நாம் குழந்தைகளாக இருந்தபோது பெற்றோர் நமக்கு வேண்டியதை கொடுத்து வளர்க்கிறார்கள். சிறுவர்க ளாக வளர்ந்து நடக்கும்போது நம் பெற்றோர் கரம்பிடித்து நம்மை வழிநடத்துகிறார்கள். ஆனால் வாலிப னாய் மாறினபிறகு நம்முடைய இரு தயம் விரும்புகிறதை'ம் கண்கள் காண்கிறதை'ம் மாம்சம் விரும்புகிற தை'ம் அடைய வேண்டும் என்ற எண்ணம் சிந்தையில் எழும்புகிறது. இவைகளை செயல்படுத்தும் போது தான் தேவன் விரும்பாத பிரச்சனை களுக்குள்ளே சிக்கி விடுகிறோம்.

ஒவ்வொரு தேவ பிள்ளைக்கும் ஆண்டவருடைய நடத்துதல் மிக

அவசியம். அதை அறியாதவர்கள் வாழ்க்கையில் அனுபவிக்கிற பாடுகள் மிக அதிகம். மேற்கண்ட வசனத்தில் தேவனுடைய நடத்துதலுக்காக அப்போஸ்தலர்கள் உபவாசித்து ஜெபம் பண்ணினார்கள். அவ்வாறு அவர்கள் ஆவியில் நிரப்பப்பட்டு ஜெபித்தபோதுதான் தேவனுடைய நடத்துதலை அறிந்து கொண்டார்கள்.

கர்த்தருடைய பிள்ளையே! உங்கள் வாழ்க்கையில் கர்த்தருடைய நடத்துதல் மிகமிக அவசியம். படிப்பு, வேலை, திருமணம் எதிர்கால திட்டத்கள் இவை அனைத்தை’ம் அறிந்து கொள்ள ஆவியானவர்தான் உதவி செய்வார். தய’’ செய்து உத்கள் சுயபுத்தியின் மேல் சாயாமல் தேவனுடைய நடத்துதலை அறிந்து செயல்படுத்கள்.ஆண்டவர் யார் என்பதை அறிந்து கொள்வீர்கள். அவரை பிறருக்கு அறிவிக்க’’ம் தயத்கமாட்டீர்கள்.

“எவர்கள் தேவனுடைய ஆவியினாலே நடத்தப்படுகிறார்களோ, அவர்கள் தேவனுடைய புத்திரராயிருக்கிறார்கள்’’ ரோமர்8:14

உங்கள் கவனத்திற்கு

அன்பானவர்களே! மணியார்டர் மூலம் எத்களுக்கு காணிக்கை அனுப்பும்போது தகவல் பகுதியில் உத்கள் விலாசத்தை’ம், பத்காளர் எண்ணை’ம் தெளிவாக எழுத மறக்க வேண்டாம். டி.டி. அல்லது செக் மூலம் காணிக்கை அனுப்பும்போது **‘G.P.S. Robinson’ A/C. 488126405, Indian Bank, Avadi Branch,** என்ற பெயருக்கு எடுத்து அனுப்பும்படி உத்களை அன்புடன் கேட்கிறோம்.

எத்கள் முகவரி

JESUS MEETS MINISTRIES,
35, Buther Street, Kamaraj Nagar,
Chennai-71 India.
Tel:0091-44-26551936 / 26553336
Email: gpsrobinson@dataone.in

உலகச் செய்திகள்

மாரடைப்பை குணப்படுத்த முடியும்

மாரடைப்பை ஸ்டெம் செல்கள் மூலம் குணப்படுத்த முடி’ம் என்று புதிய ஆராய்ச்சியில் கண்டுபிடிக்கப்பட்டுள்ளது. பிறந்த குழந்தையின் தொப்புள் கொடியில் இருந்து எடுக்கப்படும் ரத்தத்தில் இருந்து ஸ்டெம் செல்கள் சேகரிக்கப்படுகின்றன. இந்த செல்களை பாதுகாத்து வைக்கும் வத்கிகளில் 0 டிகிரிக்கும் குறைவான தட்பவெப்ப நிலையில் பாதுகாக்கப்படுகின்றன. இந்த ஸ்டெம் செல்கள் தீராத நோய்களை’ம், தீர்த்து வைக்க உத’’கிறது. இந்த ஸ்டெம் செல்கள் மூலம் மாரடைப்பு உள்ளிட்ட இருதய நோய்களை’ம் குணப்படுத்த முடி’ம் என்பது இப்போது கண்டுபிடிக்கப்பட்டு உள்ளது. –நன்றி :தினத்தந்தி

மலேசியாவில் தேவன் ஆசீர்வதித்த குடும்ப முகாம்

தேவனால் தொடப்பட்டவர்கள்,

சுகம் பெற்றவர்கள்,

கடந்த ஜூன் 2 –ந் தேதி முதல் 5 –ம் தேதி முடிய **Port Dickson** என்ற கடற்கரை பட்டணத்தில் மகிமையான குடும்ப முகாமில் கலந்துக் கொள்ள''ம், கூடி வந்த குடும்பத்களுக்காக தேவ செய்தி அளிக்க''ம், அவர்களுக்காக ஜெபிக்க''ம் தேவன் கிருபை கொடுத்தார். ஒவ்வொரு நாளும் தம்முடைய அளவற்ற அபிஷேகத்தினாலும், மகிமையின் பிரசன்னத்தினாலும் தேவபிள்ளைகளை கர்த்தர் நிரப்பினார். கலந்துக் கொண்டவர்கள் கூறின அனுபவ சாட்சிகள் ஆச்சரியமாக''ம், சந்தோஷமாக''ம் இருந்தது.

சித்கப்ஸீரில் வேகமாக வளர்ந்து வரும் சிமிர்னா அசெம்பளி சபையின் மூத்தபோதகர் **Rev. Samuel Gift Stephen** அவர்களும் அவரது துணைவியார் சகோதரி **Grace Samuel** அவர்களும் மிகுந்த ஜெபத்தோடு தத்கள் சபையினருக்காக இம்முகாமை ஒழுத்கு செய்தார்கள்.

அவர்களுக்காக தேவனைத் துதிக்கிறோம்.

அபிஷேகம் பெற்றவர்கள் சாட்சி பகருகிறார்கள்.

இந்நாட்களில் குடும்பத்களுக்குள்ளே கிரியை செய்கிற சத்துருவை எதிர்கொள்ள’’ம், வெற்றி’ள்ள குடும்ப வாழ்க்கை செய்வதற்கு ஏதுவான போதனைகளை கேட்க’’ம் தேவன் கிருபை செய்தார். இம்முகாமில் என்னை’ம் என் மனைவியை’ம் மிகுந்த அன்புடன் அழைத்த Rev. Samuel Gift Stephen அவர்களுக்கு என் அன்பின் நன்றியைத் தெரிவிக்கிறோம்.

சித்கப்ஙீரில்

மேலும், ஜூன் 6-ந் தேதி ஞாயிற்றுக்கிழமை காலை மற்றும் மாலையில் நடந்த சிறப்புக் கூட்டத்களில் கர்த்தருடைய வல்லமை ஜனத்களை அளவில்லாமல் நிரப்பினதால் அநேகர் புதிதாக அபிஷேகம் பெற்று பற்பல பாஷைகளைப் பேசி தேவனை மகிமைப் படுத்தினார்கள். பலவிதமான நோய்களிலிருந்து மக்கள் தேவனுடைய வல்லமையினால் சுகமாக்கப்பட்டார்கள். தேவன் தாமே விடுதலையின் அபிஷேகத்தினால் தம்முடைய சபையை நிரப்பினார். எல்லா துதி’ம் கனமும் மகிமை’ம் கர்த்தர் ஒருவருக்கே செலுத்துகிறோம்.

இக்கூட்டத்களை நேர்த்தியாக ஒழுத்கு செய்த சிமிர்னா சபையின் போதகர் Pr. Sam, Sis. Grace Sam மற்றும் Pr. Ruth Stephen அவர்களுடன்...

தேவன் விரும்பும் குடும்பம்

சகோதரி கிறிஸ்டினா ராபின்சன்

கிறிஸ்துவுக்குள் அன்பானவர்களே! ஆண்டவராகிய இயேசு கிறிஸ்துவின் நாமத்தில் உத்களை அன்புடன் வாழ்த்துகிறேன். உத்கள் ஒவ்வொருவருடைய வாழ்க்கையிலும், குடும்பத்களிலும் தேவன் அற்புதத்களை செய்ய வல்லவராயிருக்கிறார்.

பிரச்சனைகள், போராட்டத்கள் வரும்போது சோர்ந்து போகாமல், தேவன் மேல் நம்பிக்கையாயிருந்து அவரையே சார்ந்து கொள்ளும்போது ஆண்டவர் உத்கள் வாழ்வில் அற்புதத்களைச் செய்வார். சத்துரு பலவிதத்களில் உத்கள் குடும்ப வாழ்வை தாக்க வரும்போது ஆண்டவர் நமக்குச் சொல்லுகிற ஒரு காரியம் என்ன தெரி’மா?

> **“ஆண்டவர் இஸ்ரவேல் ஜனங்களைப் பார்த்து சும்மாயிருங்கள் என்று சொன்னார். ஆனால் ஆண்டவர் சும்மாயிருக்கவில்லை.”**

"கர்த்தர் உங்களுக்காக யுத்தம் பண்ணுவார்; நீங்கள் சும்மாயிருப்பீர்கள்" யாத்.14:14

இஸ்ரவேல் ஜனத்கள் எகிப்தை விட்டு விடுதலையாக்கப்பட்டு வெளியேறின போது மீண்டும் பார்வோனின் சேனை அவர்களைப் பின் தொடர்ந்தது. முன்பக்கம் செத்கடல், பின்பக்கத்திலோ பார்வோனின் சேனை. தப்பிப்பதற்கு வாய்ப்பே இல்லாத சூழ்நிலை.

பிரியமானவர்களே! ஒருவளை நீங்களும் இப்படிப்பட்ட சூழ்நிலைகளினூடே கடந்து சென்றுக் கொண்டிருக்கலாம். எல்லா பக்கத்களிலும் கத" அடைக்கப் பட்டிருப்பது போல காணப்படலாம். என்ன செய்வதென்று தெரியாத சூழ் நிலையிலே நீத்கள் அமர்ந்து சும்மா யிருப்பதையே தேவன் எதிர்பார்க்கிறார்.

நாம் அமர்ந்திருந்தால் தான் தேவனு டைய கிரியைகளைக் காண முடி'ம். ஆண்டவர் இஸ்ரவேல் ஜனத்களைப் பார்த்து சும்மாயிருத்கள் என்று சொன் னார். ஆனால் ஆண்டவர் சும்மாயிருக்க வில்லை. அல்லேலூயா!

ஆண்டவர் செத்கடலை இரண்டாக பிளந்தார். இஸ்ரவேல் ஜனத்கள் அழகா க நடந்து போகப் பண்ணினாார். அதே செத்கடலிலே பார்வோனின் சேனையை கலத்கடித்து, அழித்துப் போட்டார்.

இன்றும்கூட அதே தேவன் உத்களைப் பார்த்து சொல்லுகிற ஒரு வார்த்தை சும்மாயிருத்கள். பிரச்சனைகள் அதிகமாகிக் கொண்டேயிருக்கிறதோ? வேதனைக்கு மேல் வேதனை வந்துக் கொண்டிருக்கிறதோ? எல்லாப் பக்கத்களிலும் நெருக்கப்படுகிறீர்களோ? எனக்கு ஒரு வழி'மே தெரியவில்லையே என திகைத்துக் கொண்டிருக்கிறீர்களா? மனிதர்களால் வரும் நிந்தையை, போராட்டத்தை தாத்க முடியவில் லையா? சும்மாயிருத்கள்.

சும்மாயிருத்கள் என்றால் உத்கள் சொந்த ஞானத்தையோ, பெலனையோ, திறமைகளையோ, குடும்பத்தையோ நம்பாமல் தேவனையே நம்பி அவரை யே சார்ந்து கொள்ளுவதுதான். அவர் அற்புதம் செய்'ம் வரைக்கும் உத்கள் கண்கள் அவரையே நோக்க வேண்டும். அப்பொழுது நிச்சயம் ஆண்டவர் உத்கள் வாழ்வில் ஒரு அற்புதத்தை செய்வார். உத்கள் சத்துருக்களை தகர்த்துப் போட்டு உத்களுக்காக ஒரு பந்தியை ஆயத்தப்படுத்துவார்.

எனவே பிரியமானவர்களே! சோர்ந்து போகாதிருத்கள். விரைவில் அற்புதத் களை காண்பீர்கள். உத்கள் துக்க நாட்கள் முடிந்து போகும்.

அமர்ந்திருந்தால்... அற்புதம் நிச்சயம்

வளர்ந்து வரும்

மன்றாட்டு ஜெப மையம்

அநேகருடைய ஜெபத்கள், மிகுந்த அர்ப்பணிப்போடு கொடுத்த உதாரத்துவமான காணிக்கைகள் இவற்றின் பயனாக படிப்படியாக ஆவடியில் “மன்றாட்டு ஜெப மைய” கட்டடத்தை கர்த்தருடைய கிருபையினால் கட்டி வருகிறோம். விசுவாச போராட்டத்கள், பிசாசின் எதிர் வல்லமைகள், இயற்கை சீற்றத்கள், இவையெல்லாவற்றின் மத்தியிலும் இம்மட்டும் கட்டடம் எழும்பினது உத்களைப் போன்ற தேவபிள்ளைகளின் ஜெபமும் காணிக்கை’மே.

தற்போது உள்கட்டப்பணிகள் நடைபெற்று வரும் சூழ்நிலையில் சுமார் 30 இலட்சம் பணமிருந்தால் முடித்துவிடலாம் என்ற எண்ணத்தோடு இர”ம் பகலும் தேவன் கிரியை செய்ய போராடி ஜெபித்து வருகிறோம். “ஜெபிக்கிறவர்களை எழுப்பு, கொடுக்கிறவர்களை கொண்டு வருவேன்” என்று கர்த்தர் கொடுத்த வார்த்தையின்படி தய” செய்து எத்களோடு நீத்களும் போராடி ஜெபி’த்க ள். தேவைகளை சந்திக்கிற மக்களை தேவன் எழுப்புவார்.

எழுந்து கட்டுவோம்...

மன்றாட்டு ஜெப மையத்தின் மாதிரிப் படத்கள்

தனி ஜெப அறைகள்
தேசத்திற்காக மன்றாடி ஜெபிக்க

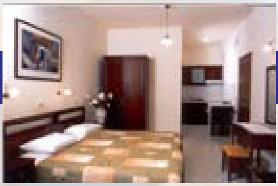

ஊழியர்கள் தங்கும் அறைகள்

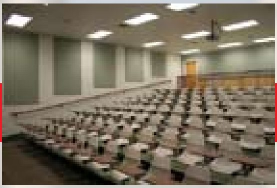

துதி அரங்கம்

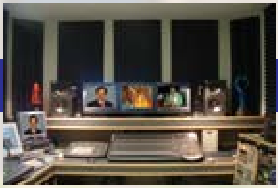

TELEVISION STUDIO

தலைமை அலுவலகம்

என் பங்கு

தேவ தரிசனத்தின்படி கொடுக்கப்பட்ட இக்கட்டடப்பணி நிறைவேற ஒவ்வொரு நாளும் குறைந்த பட்சம் .... மணி நேரம் பாரத்தோடு ஜெபிப்பேன்.

- ☐ மாதத்தில் .... நாள் உபவாசித்து ஜெபிப்பேன்
- ☐ வாரத்திற்கு ஒரு முறை குழுவாக கூடி ஜெபிப்போம்.
- ☐ இக்கட்டடப் பணிக்காக ரூ...................... கொடுக்கத் தீர்மானிக்கிறேன் (மொத்தமாக அல்லது மாதந்தோறும் ரூ.....................)

என் விலாசம்:

(இப்பகுதியை கத்தரித்து எங்களுக்கு அனுப்பவும்)

குடும்ப ஆசீர்வாதக் கூட்டம்

சகோதரி கிறிஸ்டினா ராபின்சன் பேசுகிறார்கள்

நாள் ஜூலை **17** *சனி*

காலை 9:30 மணி முதல்
பகல் 1 மணி வரை

இடம்

இயேசு சந்திக்கிறார் அலுவலகம்
MIG - 2634, நாசரேத் பள்ளி
பின்புறம், TNHB, ஆவடி

தொடர்புக்கு
044-26551936 / 9841252836

ஜூலை **24** *சனி* **நாள்**

காலை 9:30 மணி முதல்
பகல் 1 மணி வரை

இடம்

PSRW அசோசியேசன் வளாகம்,
N.S.நகர், R.C. சர்ச் அருகில்
மாதர்பாக்கம்

தொடர்புக்கு: சகோ. பால் ஜெயராஜ்.
044-22434217 / 9791299276

Pray for the peace of Jerusalem – Ps. 122 : 6.

ஜெருசலேம் பல்கலைக் கழகம்
UNIVERSITY OF JERUSALEM

த.பெ.எண்.26, 237, ஜி.எஸ்.டி. சாலை, கடப்பேரி, மேற்கு தாம்பரம், சென்னை-600 045, தமிழ்நாடு, இந்தியா.
Ph : +91- 44 – 2238 3974, 3242 6288. Fax: +91 - 44 - 4204 0107. Cell: 0 - 93807 57175.
ஈ-மெயில்: ujglobal@gmail.com இணைய தளம்: www.ujglobal.org

University of Jerusalem has been accredited as a centre of Excellence in the field of Theological Education in five Continents

அஞ்சல் வழிக் கல்வி மூலம் UJ வழங்குகிற பட்டப் படிப்புகள்

Courses Offered: C.Th., D.Th., B.Th., B.D., B.Min., M.Th., M.Div., M.Min., D.Min., D.D., Th.D., S.T.D., Ph.D. in Biblical Studies / Christian Leadership / Church Management / Christian Counseling

Special Courses Offered: BBA & MBA in Christian Business Administration
M.A in Christian Counseling, PG Diploma in Christian Counseling

ஊழிய அனுபவ அடிப்படையில் கௌரவப் பண்டிதர் (டாக்டர்) பட்டம் வழங்கப்படும். ஊழியர் பிரதிஷ்டை(Ordination)செய்யப்படும்.

CHRISTIANS FROM ALL COUNTRIES CAN JOIN !

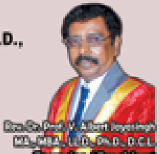

Founder / President

Jerusalem Synod of Churches In India and Abroad(Wing of UJ) Pastors can apply for All INDIA Marriage Licence (Valid for solemnizing marriage for Foreigners also)

விண்ணப்பப் படிவத்தை இலவசமாகப் பெற உங்கள் முழு விலாசத்தையும்
எந்த மொழியில் (தமிழ், ஆங்கிலம்) தேவை என்பதையும் கடிதம் / Email / SMS மூலம் அனுப்பவும்.
ஆங்கிலம் மற்றும் தமிழில் விவரப்புத்தகம் (Prospectus) பெற ரூ.50/- மணியார்டர் மூலம்
அல்லது "JUBU TRUST" என்ற பெயருக்கு payable at Chennai என்று DD எடுத்து அனுப்பலாம்.

Edited and Published By: Bro. G.P.S. ROBINSON, **JESUS MEETS MINISTRIES**, 35, BUTHER STREET, KAMARAJ NAGAR, AVADI,CHENNAI - 71. Published on the Last week of Every Month

இயேசுவுக்காக இரத்தம் சிந்தினவர்கள்

முத்துச் சிதறல்

தீமோத்தேயு

டயோகிளிஷியன், மூன்றாம் நூற்றாண்டின் துவக்கத்தில் ரோம சாம்ராஜ்யத்தை ஆண்ட சக்கரவர்த்தி. “கிறிஸ்தவத்தையும், கிறிஸ்தவர்களை’ம் இப்ஶீ”லகில் இல்லாமல் ஆக்குவேன்” என்று வைராக்கியமாகச் செயல்பட்டவன்.தனது ஆளுகைக்கு உட்பட்ட எல்லையெத்தும் நாடுதழுவிய வேதாகம வேட்டை நடத்தினான். எத்கெத்கே, யாராரிடம் வேதாகமமிருக்கிறதோ அவற்றை எல்லாம் தேடிப்பிடித்து மொத்தமாகச் சுட்டெரித்தான். அந்தச் சாம்பல் குவியலின் மேல் ஒரு கம்பத்தை நாட்டி “கிறிஸ்தவர்களுடைய பெயரே இப்பூவுலகிலிருந்து துடைத்து எறியப்பட்டது” என்று எழுதி ஒரு அறிவிப்புப்பலகையை’ம் தொத்கவிட்டான்.

அந்த கால கட்டத்தில் ரோமசாம்ராஜ்யத்தின் ஆளுகைக்குட்பட்ட மௌரிட்டானியா என்ற நகரின் சபையில் தீமோத்தே’ சபைமூப்பனாக (Deacon) தன்னுடைய பணியைச் செய்து கொண்டிருந்தான். சட்டத்களும் கொடிய தண்டனையின் அச்சுறுத்தல்களும் அவனுடைய ஊழியத்தின் உற்சாகத்தைத் தளர வைக்கவில்லை. விளை” அவன் கைது செய்யப்பட்டு அரியானஸ் என்ற ஆளுநரிடம் (Governor) குற்றச்சாட்டுகளுடன் கொண்டு நிறுத்தப்பட்டான். கைது செய்யப்பட்ட நேரத்திலும் தன் கையிலிருந்து வேதாகமத்தை விடாமல் பற்றிக்கொண்டான். தன் முன்பாகவே வேதாகமத்துடன் வந்து நிற்கிறானே என்று ஆளுநருக்கு கோபம் பொத்கி எழுந்தது. “இப்பொழுதாகிலும் உன்னிடமிருக்கும் வேதாகமத்தைச் சுட்டெரிப்பதற்குக் கொடுத்துவிடு. இது ரோம சாம்ராஜ்யத்தின் கட்டளை” என்றார் ஆளுநர். தீமோத்தே’ வேதாகமத்தைக் கொடுக்க மறுத்தது மாத்திரமல்ல, “எனக்குப் பிள்ளைகள் இருக்குமானால் எந்த தயக்கமுமின்றி அவர்களை சுட்டெரிக்க ஒப்புவிப்பேனே தவிர

தேவனுடைய வார்த்தையை சுட்டெரிக்க ஒப்புவிக்கவே மாட்டேன்'' என்று துணிந்து பதிலளித்தான்.

ரோம சாம்ராஜ்யத்தின் கட்டளைக்கே எதிர்த்து நிற்கிறானே என்று ஆத்திர மடைந்த ஆளுநர் பழுக்கக் காய்ச்சிய இரும்புக் கம்பிகளைக் கொண்டு வந்து அவனது இரண்டு கண்களிலும் பாய்ச்ச உத்தரவிட்டார். ''இனி இந்த வேதாக மத்தை நீ வாசிக்க முடியாது. அது உன் கையிலிருந்தாலும் அது உனக்கு பயனற்றது'' என்றார். தண்டனை நிறை வேற்றப்பட்டது. தீமோத்தே' இரண்டு கண் களை'ம் இழந்தான். ஆனாலும் இயேசு கிறிஸ்துவின் மீது அவன் கொண்டிருந்த அன்பை'ம், விசுவாசத்தை'ம் இழந்து விடவில்லை.

மௌரா, இதற்கு மூன்று வாரத்களுக்கு முன்புதான் தீமோத்தே'க்கு மனைவி யாக நிச்சயிக்கப்பட்டிருந்தாள். ஆனால் இன்னும் திருமணமாகவில்லை. போர்ச் சேவகர்கள் ஆளுநரின் அனுமதி'டன் மௌராவை'ம் கொண்டு வந்து ஆளுநர் முன்பாக நிறுத்தினார்கள். தீமோத்தே' கண்களை இழந்த நிலையில் வாயில் துணி வைத்து அடைக்கப்பட்டு, கழுத்தில் கட்டப்பட்ட பாரத்தோடு தலைகீழாகக் கட்டித்தொத்கவிடப்பட்டிருக்கும் காட்சியைக் கண்டு அவளது இருதயமே வெடித்துச் சிதறுவதுபோலிருந்தது. மௌராவை தீமோத்தே'டன் பேச வைத்தனர். அவனது வாயில் அடைத்து வைத்திருந்த துணி எடுக்கப்பட்டது. மௌரா அவனருகில் வந்தாள். அச்சூழ்நிலையை அவளால் தாத்கிக் கொள்ளமுடியாமல் கதறினாள். இந்த நிலையில் மௌரா, தீமோத்தே' விடம் ''நீங்கள் இயேசுவை மறுதலித்து இந்தக் கொடிய தண்டனைக்குத் தப்பித்துக்கொள்ள வழியிருக்கும்போது ஏன் அதை செய்யக்கூடாது? அல்லது என்னிமித்தமாகிலும் நீத்கள் மறுதலித்து தப்பித்துக் கொள்ளுத்கள். உத்களுக்கு மனைவியாக வரப்போகிற நான் கேட் கிறேன். உத்கள் வைராக்கியத்தை மாற்றிக்கொள்ளக்கூடாதா?'' என்று மௌரா கெஞ்சினாள்.

மௌரா, நீ கிறிஸ்தவளாக இருந்தும் என்மீது தவறான அன்பு வைத்திருக்கிற காரணத்தால்தான் நீ இப்படிப் பேசுகிறாய். இயேசுவில் நான் கொண்டிருக்கும் விசுவாசத்தை'ம் அன்பை'ம் எந்த வல்லமை'ம் மாற்ற முடியாது. நான் கொண்டிருக்கும் விசுவாசத்திற்காக நான் சாகவும் அஞ்சவில்லை என்று உறுதியாக பதிலளித்தான்.

தீமோத்தே'வின் உறுதியான பதில் மௌராவின் இருதயத்தை அசைத்தது. ஆகவே அவள் தன்னை உறுதிப் படுத்திக் கொண்டாள். ''தீமோத்தேயு இயேசு கிறிஸ்துவில் கொண்டிருக்கும் விசுவாசத்தில் நானும் உறுதியாயிருக்கி றேன். அவரோடு நான் சாக''ம் ஆயத்தமா யிருக்கிறேன்'' என்று ஆளுநரின் அவை யில் அறிவித்தாள்.

கி.பி.304 ஆம் ஆண்டு தீமோத்தே''ம் மௌரா''ம் அருகருகே நிறுத்தப்பட்ட சிலுவையில் அறைந்து கொல்லப்பட்டனர். 17 நூற்றாண்டுகள் உருண்டோடி'ம் தீமோத்தே' மௌராவின் விசுவாசத்தின் உறுதி இன்னும் நிலைத்து நிற்கிறது. இரத்தம் சிந்தி மரணத்தை சந்திக்கும் தேவமனிதர்கள் புதைக்கப்படுவதில்லை. அவர்கள் விதைக்கப்படுகிறார்கள்.