ஆசிரியரிடமிருந்து...

கிறிஸ்து”க்குள் அன்பானவர்களே,

ஆண்டவராகிய இயேசு கிறிஸ்துவின் இனிய நாமத்தில் என் அன்பின் வாழ்த்துக்கள்!

தேவனுடைய கிருபையினால் மீண்டும் இப்பத்திரிக்கை மூலமாக உத்களை சந்திப்பது எனக்கு அதிக சந்தோஷம். கடந்த 10 மாதத்கள் கர்த்தருடைய கிருபை நம்மை தாத்கினது போல இம்மாதமும் அவருடைய கிருபை நம்மை தாத்கி நடத்தி செல்லும்.

தேவனுடைய அளவற்ற கிருபையினால் 50 பேர் கொண்ட குழுவாக எகிப்து, இஸ்ரேல், ஜோர்டான் ஆகிய நாடுகளுக்கு கடந்த செப்டம்பர் 22 – அக்டோபர் 2 ஆகிய 10 நாட்கள் புனித பயணம் சென்றோம். அவ்வனுபவத்கள் மகிமையான அனுபவத்களாக இருந்தது. ‘‘மன்றாட்டு ஜெப மைய’’ கட்டடப் பணிகள் தேவ கிருபையால் நடைபெற்று வருகிறது. உள்கட்டப் பணிகளின் தேவைகள் சந்திக்கப்பட பாரத்தோடு ஜெபித்துக் கொள்ளுத்கள்.

மேலும், நவம்பர் மாத ஊழியத்களுக்காக’’ம், உடன் ஊழியர்கள் அனைவருக்காக’’ம் தொடர்ந்து ஜெபித்துக் கொள்ளுத்கள். இம்மாதத்தில் உத்கள் சகல தேவைகளை சந்தித்து ஆசீர்வாதமாய் தேவன் வழிநடத்த ஜெபித்துக் கொள்கிறேன்.

‘‘தேவ கிருபை உங்களில் பெருகுவதாக!’’

அன்புடன்,
உத்கள் சகோதரன்
(G.P.S. ராபின்சன்)

உங்கள் ஜெப தேவைக்கு

Tel: +91-44-26553336, 26551936
Fax: +91-44-26553536
Email id: gpsrobinson@dataone.in
gpsrobinson@hotmail.com
www.gpsrobinson.org

எனக்கன்பான தேவனுடைய பிள்ளையே! பலவிதமான போராட்டங்கள், பிரச்சனைகள் நிறைந்த உலகத்தில் நாம் வாழ்ந்து வருகிறோம். மனதை கலங்கப் பண்ணுகிற பலவிதமான போராட்டங்கள் அடிக்கடி நம்மை மோதுகிறது. அப்பொழுது சஞ்சலமும் தவிப்பும் தேவ பிள்ளைகளை பற்றிக் கொள்கிறதினாலே போராட்டங்களை ஜெயிக்க முடியாமல் அவைகளில் இருந்து விடுதலையும் அடைய முடியாமல் தவிக்கிறார்கள்.

அதே வேளையில் ஜீவனுள்ள தெய்வமாகிய ஆண்டவர் நம்மோடு இருக்கிறபடியால் அவரையே நோக்கிப் பார்த்து இவைகள் அனைத்திலிருந்தும் நாம் ஜெயம் பெற முடி'ம். ஆகவே ஜெபத்தோடு தொடர்ந்து வாசி'த்கள்.

திடமனதாயிருந்து கர்த்தருக்கே காத்திருத்கள்

"கர்த்தருக்குக் காத்திரு; அவர் உன் இருதயத்தை ஸ்திரப்படுத்துவார்; திடமனதாயிருந்து, கர்த்தருக்கே காத்திரு." சத். 27:14

சிறப்புச் செய்தி

சகோ.
G.P.S. ராபின்சன்

திடமனதாயிருங்கள்

என் அன்பு சகோதர, சகோதரிகளே! அநேகவேளைகளில்கர்த்தரிடத்தில் காத்திருந்து வேண்டிக் கொள்கிற எனக்கு ஏன் ஆண்டவர் செவி கொடுக்கவில்லை? என் தேவைகளை ஏன் சந்திக்கவில்லை? ஏன் ஆண்டவர் கண்டும் காணாதவர்போல் இருக்கிறார்? என்ற கேள்விகள் எல்லாம் உத்களுக்குள் எழும்புகிறது அல்லவா?

நம்முடைய தேவன் ஒருவருக்கும் அன்னியர் அல்ல. ஒருவனை தாழ்த்தி இன்னொருவனை உயர்த்துகிறவருமல்ல. சத்.27:14 –ஐ உற்று கவனித்துப் பாருத்கள். திடமனதாயிருந்து கர்த்தருக்கே காத்திரு. கர்த்தருடைய பிள்ளையே! நீங்களும் நானும் கர்த்தருக்குக் காத்திருக்கும் போது நம்முடைய மனதை நாம் கவனிக்க வேண்டும், நமது மனதை ஒருமுகப்படுத்தி அவரை தேடாதபடிக்கு சாத்தான் நம்முடைய மனதை சஞ்சலப்படுத்துவதற்கும், அவிசுவாசத்திற்குள் தள்ளுவதற்கும் முடிந்த அள''க்கு முயற்சி பண்ணுவான். அவனுடைய தந்திரத்தை நாம் அடையாளம் கண்டு நம்முடைய மனதை கிறிஸ்து''க்குள் ஒருமுகப்படுத்தி திடப்படுத்திக் கொள்ள வேண்டும். உத்களைச் சுற்றி இருக்கிற போராட்டத்களைக் கண்டு கலத்காமல் அவைகள் மத்தியில் கர்த்தரையே நோக்கிப் பார்த்து கர்த்தருக்கே காத்திருக்கிறவர்களாக நம்மை மாற்றிக் கொள்ள

திடமனதாயிருந்து
கர்த்தருக்கே
காத்திருத்கள்.

வேண்டும். அப்பொழுது நம்முடைய இருதயத்தில் திடநம்பிக்கை உண்டாகும்.

"கர்த்தருக்குக் காத்திருக்கிறவர்களே, நீத்களெல்லாரும் திடமனதாயிருத்கள், அவர் உத்கள் இருதயத்தை ஸ்திரப்படுத்துவார்." சத்.31:24

மேற்கண்ட வசனம் எவ்வள'' அழகாய் பேசுகிறதல்லவா? ஆகவே திடமனதாயிருந்து கர்த்தருக்குக் காத்திருத்கள்.

"கர்த்தருக்குக் காத்திருக்கிறவர்களோ புதுப்பெலன் அடைந்து, கழுகுகளைப்போலச் செட்டைகளை அடித்து எழும்புவார்கள்; அவர்கள் ஓடினாலும் இளைப்படையார்கள், நடந்தாலும் சோர்ந்துபோகார்கள்." ஏசா.40:31

மேற்கண்ட வசனத்தின்படி தேவன் உத்களை ஆசீர்வதிப்பது நிச்சயம்.

பலத்கொண்டு திடமனதாயிருத்கள்

“பலங்கொண்டு திடமனதாயிரு; இந்த ஜனத்தின் பிதாக்களுக்கு நான் கொடுப்பேன் என்று ஆணையிட்ட தேசத்தை நீ இவர்களுக்குப் பத்கிடுவாய்.” யோசுவா 1:6

எனக்கன்பான தேவனுடைய பிள்ளையே! தேவனாகிய கர்த்தர் தம்முடைய தாசனாகிய மோசேயைப் பார்த்து கூறின வார்த்தையல்லவா மேலே நான் குறிப்பிட்டிருக்கிற வசனம். ஏன் தேவன் யோசுவாவை பார்த்து அப்படி சொன்னார். மோசேயின் நாட்கள் முடிந்து அவர் மரித்துப் போனபிறகு மோசேக்காக, அவரை நினைத்து மக்கள் புலம்பி அழுது இனி யார் எத்களை வழிநடத்துவார்கள் என சஞ்சலபட்டுக் கொண்டிருந்த நேரத்தில் கர்த்தர் யோசுவாவை எழுப்பி அவனை பலத்கொண்டு திடமனதாயிரு என பெலப்படுத்தினார்.

இச்செய்தியை வாசிக்கிற சகோதரனே! சகோதரியே! உங்களை வழிநடத்திச் சென்றவர்கள் அல்லது உத்கள் தாயோ, தகப்பனோ, கணவனோ, மனைவியோ அல்லது உத்கள் நம்பிக்கைக்கு பாத்திரமான மகனோ, மகளோ உத்களை விட்டுப் பிரிந்ததினால் இனி யார் எத்களை வழிநடத்திச் செல்வார்கள். என் எதிர்காலம் கேள்விக் குறியாகிவிட்டதே என கலத்கி நிற்கலாம். உத்களைப் பார்த்து கர்த்தர் சொல்லுகிற வார்த்தை கர்த்தருக்குள் பலத்கொள்ளுத்கள், திடமனதாயிருத்கள். தய” செய்து உத்கள் மனதை அவிசுவாசத்திற்கும், அவநம்பிக்கைக்கும் மனிதனுடைய வீண்வார்த்தைகளுக்கும், பணத்திற்கும் விற்றுப் போடாதீர்கள். கர்த்தருக்குள் அவருடைய வசனத்தினால் உத்களை பெலப்படுத்திக் கொண்டு திடமனதாயிருத்கள். யோசுவாவை வழிநடத்தின கர்த்தர் உத்களை நிச்சயம் வழிநடத்துவார்.

“அப்பொழுது யோசுவா அவர்களை நோக்கி: நீத்கள் பயப்படாமலும் கலத்காமலும் பலத்துத் திடமனதாயிருத்கள்; நீங்கள் யுத்தம்பண்ணும் உங்கள் சத்துருக்களுக்கெல்லாம் கர்த்தர் இப்படியே செய்வார் என்றான்.” யோசுவா 10:25

கர்த்தர் யோசுவாவை திடமனதாயிரு என்று கூறினபோது அவ்வார்த்தையை முற்றிலும் நம்பி கீழ்படிந்தார். கர்த்தர் அவனோடிருந்து பெரிய காரியத்களைச் செய்தார். அந்த அனுபவத்தோடு யோசுவா ஜனத்களை திடப்படுத்துகிறதை மேற்கண்ட வசனத்தில் காண்கிறோம். அவ்வண்ணமே நீத்கள் கர்த்தருக்குள் திடமனதாயிருக்கும்போது நீத்கள் பெற்றதேவஆசீர்வாதத்களை பிறர் அனுபவிக்கும்படி அநேகருக்கு ஆசீர்வாதமாய் கர்த்தர் உத்களை மாற்றுவார்.

நீத்கள் கடந்து வந்த கஷ்டத்களை’ம், பாடுகளை’ம் மறந்து மீண்டும் உத்கள் விசுவாச ஓட்டத்தைத் தொடர உத்கள் ஒவ்வொருவரை’ம் உற்சாகப்படுத்துகிறேன். கர்த்தருக்குள் திடமனதாயிருத்கள்.

ஆவியானவர் உங்களை திடப்படுத்துவார்

அபிஷேகத்தைப் பெற்றுக்கொள்ளுங்கள்

சகோ.
G.P.S. ராபின்சன்

கர்த்தருடைய கிருபையினால் ஒவ்வொரு மாதமும் பரிசுத்த ஆவியின் அபிஷேகத்தைக் குறித்து உங்களுக்கு எழுத தேவன் கிருபை பாராட்டி வருகிறார். “ஆவியினாலே ஆகும்” என்ற வாக்கின்படியே இக்கடைசி நாட்களில் ஆவியானவரின் ஆளுகையே நமக்கு ஆசீர்வாதம்.

திடப்படுத்துவார்

“சவுல் அதிகமாகத் திடன்கொண்டு, இவரே கிறிஸ்துவென்று திருஷ்டாந்தப்படுத்தி, தமஸ்குவில் குடியிருக்கிற யூதர்களைக் கலங்கப்பண்ணினான்.” அப்.9:22

கிறிஸ்து”க்கும், கிறிஸ்துவின் பிள்ளைகளுக்கும், சபைக்கும் உபத்திரவத்தையும், சஞ்சலத்தையும் கொடுத்த சவுலைக் குறித்து அப்.9 –ம் அதிகாரத்தில் தெளிவாய்க் காணலாம். ஆனால் அவர் ப”லாய் மாற்றப்பட்டு ஏராளமான சபைகளை’ம் திரளான ஆத்துமாக்களை’ம் கிறிஸ்துவினண்டைக் கொண்டு வருவதற்கு கர்த்தர் இவரையல்லவா பயன்படுத்தினார். அதற்கு ஒரே முக்கியமான காரணம் அவருடைய இரட்சிப்பும், அபிஷேகமும்தான்.

"அப்பொழுது அனனியா போய், வீட்டுக்குள் பிரவேசித்து, அவன்மேல் கையை வைத்து: சகோதரனாகிய சவுலே, நீ வந்தவழியிலே உனக்குத் தரிசனமான இயேசுவாகிய கர்த்தர், நீ பார்வையடையும்படிக்கும் பரிசுத்தஆவியினாலே நிரப்பப்படும்படிக்கும் என்னை அனுப்பினார் என்றான்." அப்.9:17

கர்த்தருடைய பிள்ளையே! கிறிஸ்துவுக்காக பிரசங்கித்தபோது திடன் கொண்டு இவரே கிறிஸ்து என்று ஆணித்தரமாக பிரசங்கித்ததற்கு காரணம் அவர் பெற்ற அபிஷேகம்தான். அபிஷேகம் பெறாமல், இரட்சிப்பை மாத்திரம் பெற்றுக் கொண்டு பாடலாம், ஜெபிக்கலாம், பிரசங்கிக்கலாம் ஆனால் சோதனை காலங்களில் சோர்ந்து போவதற்கும், இரட்சிப்பை இழந்து போவதற்கும் சாத்தான் பல வலைகளை விரிப்பான். அதே வேளையில் உன்னதமான அபிஷேகத்தை நாம் பெற்றிருந்தால் வெறும் பிரசங்கம் மட்டுமல்ல, கிறிஸ்துவை திருஷ்டாந்தப்படுத்திக் (Proving) காட்ட முடியும். எனவே அபிஷேகத்தை நாம் பெற்றுக் கொள்ள அர்ப்பணித்தால் தமது கிருபையினால் ஸ்திரப்படுத்துவார்.

பிறரை திடப்படுத்துகிறவராக்குவார்

"சீஷருடைய மனதைத் திடப்படுத்தி, விசுவாசத்திலே நிலைத்திருக்கும்படி அவர்களுக்குப் புத்தி சொல்லி, நாம் அநேக உபத்திரவங்களின் வழியாய் தேவனுடைய ராஜ்யத்தில் பிரவேசிக்க வேண்டுமென்று சொன்னார்கள்." அப்.14:22

எவ்வளவுதான் வேதவசனங்களை கற்றிருந்தாலும் தவறாமல் ஆலயங்களை தேடுகிறவர்களாக இருந்தாலும் மாம்சமும் இரத்தமும் உடைய சாதாரண மனிதர்கள் நாம் என்பதை எப்போதும் மறக்கக்கூடாது. பலவிதமான சோதனைகள் போராட்டங்கள் என பலவகையான பிரச்சனைகளோடு வாழ்ந்து வருவதை நாம் நிச்சயம் அறிந்திருக்கிறோம். அவ்வேளையில் பரிசுத்த ஆவியின் அபிஷேகத்தோடு கூட பேசுகிற பிரசங்கங்களையும், ஆவியினால் நிறைந்து பாடுகிற பாடல்களையும் நாம் கேட்கும்போது ஆவியில் விடுதலையும் உள்ளத்தில் பரவசமும் அடைகிறோம். இக்கோனியா, லீஸ்திரா போன்ற பட்டணங்களில் எழுப்புதல் நடந்தாலும் பலத்த எதிர்ப்பும் தேவபிள்ளைகளுக்கு உண்டானது. அப்பொழுது அப்போஸ்தலர் பவுல் சீஷருடைய மனதை திடப்படுத்தி விசுவாசத்தில் நிலைத்திருக்கும்படி புத்தி சொன்னதாக வேதம் கூறுகிறதல்லவா?

அனுதினமும் அவருடைய அபிஷேகத்தில் நிரப்பப்பட்டு, வசனத்தினாலும், வல்லமையினாலும் உங்கள் உள்ளான மனிதன் நிரப்பப்பட உங்களை அர்ப்பணியுங்கள்

தேவனுடைய பிள்ளையே! ஆவியானவர் உங்களுக்குள்ளே வரும்போது முதலாவது உங்களை அவர் பெலப்படுத்துவார். மாத்திரமல்ல அனுதினமும் அவருடைய அபிஷேகத்தில் நிரப்பப்பட்டு, வசனத்தினாலும், வல்லமையினாலும் உங்கள் உள்ளான மனிதன் நிரப்பப்பட உங்களை அர்ப்பணிக்கும்போது மற்ற தேவ பிள்ளைகளின் மனதை திடப்படுத்தவும் கிறிஸ்துவுக்குள் அவர்களை ஸ்திரப்படுத்தவும் உங்களை உபயோகப்படுத்துவார்.

"யூதா சீலா என்பவர்களும் தீர்க்கதரிசிகளாயிருந்தபடியினாலே அநேக வார்த்தைகளினால் சகோதரருக்குப் புத்திசொல்லி, அவர்களைத் திடப்படுத்தி..." அப்.15:32. ஆம் கர்த்தருடைய பிள்ளைகளே! யூதா, சீலா என்பவர்களுக்குள் தீர்க்கதரிசன அபிஷேகத்தை ஆவியானவர் கொடுத்தபடியால் அநேக வார்த்தைகளினால் சகோதரருக்கு புத்தி சொல்லி அவர்களைத் திடப்படுத்தினார்கள். இந்நாட்களில் புத்திமதியும், ஆலோசனையும் ஒவ்வொரு தேவ பிள்ளைகளுக்கும் அவசியம் தேவை.

மேற்கண்ட செய்தியை வாசித்த அன்பு சகோதர, சகோதரிகளே! இனியும் தாமதிக்காமல் தாகத்தோடு அபிஷேகத்தை தேவனிடத்தில் கேளுங்கள். நிச்சயம் உங்களை அளவில்லாமல் நிரப்புவார்!

Pray for the peace of Jerusalem – Ps. 122 : 6.
ஜெருசலேம் பல்கலைக் கழகம்
UNIVERSITY OF JERUSALEM
த.பெ.எண்.26, 237, ஜி.எஸ்.டி. சாலை, கடப்பேரி, மேற்கு தாம்பரம், சென்னை-600 045, தமிழ்நாடு, இந்தியா.
Ph : +91- 44 – 2238 3974, 3242 6288. Fax: +91 - 44 - 4204 0107. Cell: 0 - 93807 57175.
ஈ-மெயில்: ujglobal@gmail.com இணைய தளம்: www.ujglobal.org www.facebook.com/ujglobal
University of Jerusalem has been accredited as a centre of Excellence in the field of Theological Education in five Continents
அஞ்சல் வழிக் கல்வி மூலம் UJ வழங்குகிற பட்டப் படிப்புகள்
Courses Offered: C.Th., D.Th., B.Th., B.D., B.Min., M.Th., M.Div., M.Min., D.Min., D.D., Th.D., S.T.D., Ph.D. in Biblical Studies / Christian Leadership / Church Management / Christian Counseling
Special Courses Offered: BBA & MBA in Christian Business Administration
M.A in Christian Counseling, PG Diploma in Christian Counseling

Rev.Dr.Prof.V.Albert Jayasingh MA, MBA, LLD, Ph.D, D.C.L. Founder / President
ஊழிய அனுபவ அடிப்படையில் கௌரவப் பண்டிதர் (டாக்டர்) பட்டம் வழங்கப்படும். ஊழியர் பிரதிஷ்டை (Ordination) செய்யப்படும்.
CHRISTIANS FROM ALL COUNTRIES CAN JOIN !
Jerusalem Synod of Churches in India and Abroad(Wing of UJ) Pastors can apply for All INDIA Marriage Licence (Valid for solemnizing marriage for Foreigners also)
Degree Certificate issued without Hologram is invalid with effect from 1st August'10
விண்ணப்பப் படிவத்தை இலவசமாகப் பெற உங்கள் முழு விலாசத்தையும் எந்த மொழியில் (தமிழ், ஆங்கிலம்) தேவை என்பதையும் கடிதம் / Email / SMS மூலம் அனுப்பவும்.

இயேசுவின் திறக்கப்பட்டு இருக்கும் கல்லறை

மேசியாவின் வருகைக்காக யூதர்கள் ஜெபிக்கும் “அழுகையின் சுவர்”

கலிலேயா கடல்

எரிகோவின் அத்தி மரம்

மோசே மரித்த நேபோ மலை

கெத்செமனே தோட்டம்

இயேசு கிறிஸ்து பிறந்த இடம்

பாகால் தீர்க்கதரிசிகளை எலியா வெட்டி வீழ்த்திய இடம்

பேதுரு மாமியின் வீட்டின் மேல் கட்டப்பட்டுள்ள ஆலயம்

‘னித பயணத்தில் கலந்து கொண்டவர்கள் (கப்பர்நகூம்)

லாசருடைய கல்லறை

மோசேக்கு முட்செடியில் தரிசனமான இடம்

செசரியா கடற்கரையில் ப”ல் பயன்படுத்திய துறைமுகம்

யோர்தானில் ஞானஸ்நான ஆராதனை

மகிமையான புனித பயணம்

GLORIOUS HOLY LAND TOUR

தேவனுடைய அளவற்ற கிருபையினால் கடந்த செப்.22-ம் தேதியிலிருந்து அக்.2-ம் தேதி முடிய 10 நாட்கள் 50 பேர் கொண்ட குழுவாக இஸ்ரேல், எகிப்து, மற்றும் ஜோர்டான் ஆகிய தேசத்களுக்கு ‘னித பயணமாக சென்றோம். பழைய ஏற்பாட்டு, ‘திய ஏற்பாட்டு பரிசுத்தவான்கள் எல்லாவற்றிற்கும் மேலாக நம் அருமை இரட்சகர் நடந்து ஊழியம் செய்த ஸ்தலத்களை காண”ம், குறிப்பாக அவ்விடத்களிலே ஜெபிக்க”ம், தேவ பிரசன்னத்தால் நிரப்பப்பட”ம் தேவன் கிருபை பாராட்டினார்.

நாம் பொதுவாக வேதாகம சம்பவத்களை வேதத்தில் வாசித்து வந்தோம். ஆனால் அச்சம்பவத்கள் நடந்த இடத்களை நேரடியாக கண்கூடாக கண்டபோது (இயேசு மரித்து அடக்கம் பண்ணப்பட்ட இடம், உயிரோடு பரலோகத்திற்கு சென்ற இடம், மறுரூபமலை, லாசருவின் கல்லறை, கலிலேயா கடல், கப்பர்நகூம், எரிகோ, யோர்தான், கொல்கதா மலை, பழைய ஏற்பாட்டின் சீனாய் மலை, மாரா, ஏலீம், ரெவிதீம் செத்கடல், சவக் கடல், கெத்செமனே மத்தியதரைக்கடல், மோவாப்தேசம், நேபோமலை இன்னும் ஏராளமான இடத்கள்.) ஆவியில் எழுப்‘தலை’ம் உள்ளத்தில் ‘து பெலனை’ம் கர்த்தர்கொடுத்ததை உணர்ந்தோம். எத்களுடன் வந்த 50 பேர் வாழ்வில் இது மறக்க முடியாத அனுபவமாக இருந்தது.

கர்த்தருக்குச் சித்தமானால் வருகிற 2011 ஆண்டு மே மாதத்தில் முதல் இரண்டு வாரத்களில் புனித பயணம் மேற்கொள்ள இருக்கிறோம். நீத்களும் எத்களோடு வாருத்கள் என அன்‘டன் அழைக்கிறோம். இதைக் குறித்த தகவலை அறிய 9841252836 (or) 044-26551936 என்ற தொலைபேசி எண்களைத் தொடர்‘ கொள்ளும்படி அன்‘டன் கேட்டுக் கொள்கிறேன்.

பேதுரு இயேசுவை மறுதலித்த இடம்

பரமண்டலத்களி லிருக்கிற பிதாவே என்ற ஜெபத்தை இயேசு கற்பித்த இடம்

இயேசுவின் கல்லறைத் தோட்டத்தில் நடந்த சிறப்‘ ஆராதனை

மறுரூப மலையில் உள்ள ஆலயம்

இயேசுவின் கல்லறைத் தோட்டம்

மாரா

உலக அதிசயத்களில் ஒன்றாகிய எகிப்தில் உள்ள பிரமீடு

செத்கடல்

ஆவடியில்... வளர்ந்து வரும்

மன்றாட்டு ஜெப மையம்

அநேகருடையஜெபத்கள், மிகுந்த அர்ப்பணிப்போடு கொடுத்த உதாரத்துவமான காணிக்கைகள் இவற்றின் பயனாக படிப்படியாக ஆவடியில் “மன்றாட்டு ஜெப மைய” கட்டடத்தை கர்த்தருடைய கிருபையினால் கட்டி வருகிறோம். விசுவாச போராட்டத்கள், பிசாசின் எதிர் வல்லமைகள், இயற்கை சீற்றத்கள், இவையெல்லாவற்றின் மத்தியிலும் இம்மட்டும் கட்டடம் எழும்பினது உத்களைப் போன்ற தேவபிள்ளைகளின் ஜெபமும் காணிக்கை’மே.

தற்போது உள்கட்டப்பணிகள் நடைபெற்று வரும் சூழ்நிலையில் சுமார் 30 இலட்சம் பணமிருந்தால் முடித்துவிடலாம் என்ற எண்ணத்தோடு இர”ம் பகலும் தேவன் கிரியை செய்ய போராடி ஜெபித்து வருகிறோம். “ஜெபிக்கிறவர்களை எழுப்பு, கொடுக்கிறவர்களை கொண்டு வருவேன்” என்று கர்த்தர் கொடுத்த வார்த்தையின்படி தய” செய்து எத்களோடு நீத்களும் போராடி ஜெபி’த்க ள். தேவைகளை சந்திக்கிற மக்களை தேவன் எழுப்‘வார்.

எழுந்து கட்டுவோம்...

மன்றாட்டு ஜெப மையத்தின் மாதிரிப் படத்கள்

தனி ஜெப அறைகள்
தேசத்திற்காக மன்றாடி ஜெபிக்க

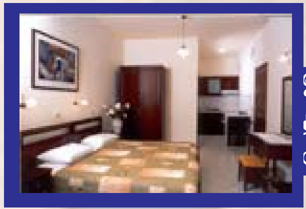

ஊழியர்கள் தங்கும் அறைகள்

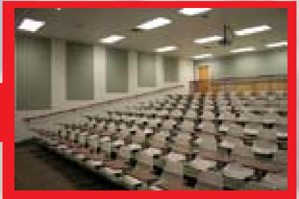

துதி அரங்கம்

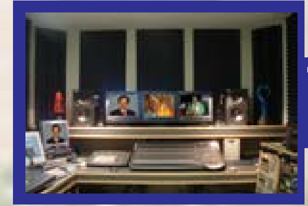

TELEVISION STUDIO

தலைமை அலுவலகம்

என் பங்கு

தேவ தரிசனத்தின்படி கொடுக்கப்பட்ட இக்கட்டடப்பணி நிறைவேற ஒவ்வொரு நாளும் குறைந்த பட்சம் .... மணி நேரம் பாரத்தோடு ஜெபிப்பேன்.

- ☐ மாதத்தில் .... நாள் உபவாசித்து ஜெபிப்பேன்
- ☐ வாரத்திற்கு ஒரு முறை குழுவாக கூடி ஜெபிப்போம்.
- ☐ இக்கட்டடப் பணிக்காக ரூ...................... கொடுக்கத் தீர்மானிக்கிறேன் (மொத்தமாக அல்லது மாதந்தோறும் ரூ.....................)

என் விலாசம்:

(இப்பகுதியை கத்தரித்து எங்களுக்கு அனுப்பவும்)

இயேசுவின் இணையற்ற நாமத்தில் நான் உங்கள் ஒவ்வொருவரையும் மிகுந்த அன்புடன் வாழ்த்துகிறேன். தேவன் நமக்கு கிருபையாய்க் கொடுத்த விலையேறப் பெற்ற ஒரு ஆசீர்வாதம்தான் வாக்குத்தத்தங்கள். இந்த வாக்குத்தத்தங்களை நாம் பிடித்துக் கொள்ளும்போது அத்தனை ஆசீர்வாதங்களும் நமக்கு சொந்தமாகிறது.

வேதம் சொல்லுகிறது...

"நான் உன்னைவிட்டு விலகுவதுமில்லை, உன்னைக் கைவிடுவதுமில்லை என்று அவர் சொல்லியிருக்கிறாரே. அதினாலே நாம் தைரியத்கொண்டு: கர்த்தர் எனக்குச் சகாயர், நான் பயப்படேன், மனுஷன் எனக்கு என்ன செய்வான் என்று சொல்லலாமே." எபி.13:5,6

தேவனுடைய வாக்குத்தத்தத்களை நாம் பிடித்து நமக்கு உரிமையாக்கிக் கொள்ளும்போதுநமக்குள்ளே ஒருதைரியம் உண்டாகிறது. அந்ததைரியத்தினால் இந்த உபத்திரவம் நிறைந்த உலகத்தை கடந்து செல்ல நம்மால் முடி'ம். சோதனைகளை ஜெயிக்க முடி'ம், சமாதானமாய் வாழ முடி' ம், இந்த உலகத்திலே ஜெயமுள்ள வாழ்க்கை வாழ முடி'ம்.

சில வாக்குத்தத்தத்களை உத்களுக்காக எழுதி'ள்ளேன். தினமும் வாசித்து அறிக்கை செய்'த்கள். கிறிஸ்து''க்குள் திடன் கொள்ளுத் கள்.

தேவன் விரும்பும் குடும்பம்

சகோதரி. கிறிஸ்டினா ராபின்சன்

வசனமே உத்களை திடப்படுத்தும்

"கர்த்தரை எப்பொழுதும் எனக்கு முன்பாக வைத்திருக்கிறேன்; அவர் என் வலதுபாரிசத்தில் இருக்கிறபடியால் நான் அசைக்கப்படுவதில்லை." சத்.16:8

"கர்த்தர் என் வெளிச்சமும் என் இரட்சிப்புமானவர், யாருக்குப் பயப்படுவேன்? கர்த்தர் என் ஜீவனின் பெலனானவர், யாருக்கு அஞ்சுவேன்?" சத்.27:1

"சேனைகளின் கர்த்தர் என்னோடிருக்கிறார்; யாக்கோபின் தேவன் எனக்கு உயர்ந்த அடைக்கலமானவர்." சத்.46:7

"நான் தண்ணீர்களைக் கடக்கும்போது நீர் என்னோடு இருப்பீர்; நான் ஆறுகளைக் கடக்கும்போது அவைகள் என்மேல் புரளுவதில்லை; நான் அக்கினியில் நடக்கும்போது வேகாதிருப்பேன்; அக்கினி ஜுவாலை என்பேரில் பற்றாது." ஏசா.43:2

"கர்த்தராகிய ஆண்டவர் எனக்குத் துணைசெய்கிறார்; ஆகையால் நான் வெட்கப்படேன்; நான் வெட்கப்பட்டுப் போவதில்லையென்று அறிந்திருக்கிறேன்." ஏசா.50:7

"எனக்கு விரோதமாய் உருவாக்கப்படும் எந்த ஆயுதமும் வாய்க்காதே போம்; எனக்கு விரோதமாய் நியாயத்தில் எழும்பும் எந்த நாவையும் நான் குற்றப்படுத்துவேன்." ஏசா.54:17

"வெள்ளம் போல் சத்துரு வரும்போது, கர்த்தருடைய ஆவியானவர் அவனுக்கு விரோதமாய்க் கொடியேற்றுவார்." ஏசா.59:19

"நீர் என் அடைக்கலம், என் கோட்டை, என் தேவன், நான் நம்பியிருக்கிறவர் என்று சொல்லுவேன்." சத்.91:2

"என் பக்கத்தில் ஆயிரம் பேரும், என் வலதுபுறத்தில் பதினாயிரம்பேரும் விழுந்தாலும், அது என்னை அணுகாது." சத்.91:7

"என் வழிகளிலெல்லாம் என்னைக் காக்கும்படி, எனக்காகத் தம்முடைய தூதர்களுக்குக் கட்டளையிடுவார்." சத்.91:11

"அவரே என் கன்மலையும், என் இரட்சிப்பும், என் உயர்ந்த அடைக்கலமுமானவர்; நான் அசைக்கப்படுவதில்லை." சத்.62:6

"தேவரீர் சகலத்தையும் செய்ய வல்லவர்; நீர் செய்ய நினைத்தது தடைபடாது என்பதை அறிந்திருக்கிறேன்." யோபு. 42:2

"கர்த்தர் என் மேய்ப்பராயிருக்கிறார்; நான் தாழ்ச்சியடையேன்." சத்.23:1

"நான் மரண இருளின் பள்ளத்தாக்கிலே நடந்தாலும் பொல்லாப்புக்குப் பயப்படேன்; தேவரீர் என்னோடே கூட இருக்கிறீர்; உமது கோலும் உமது தடியும் என்னைத் தேற்றும்." சத்.23:4

"என் சத்துருக்களுக்கு முன்பாக நீர் எனக்கு ஒரு பந்தியை ஆயத்தப்படுத்தி, என் தலையை எண்ணெயால் அபிஷேகம்பண்ணுகிறீர்; என் பாத்திரம் நிரம்பி வழிகிறது." சத்.23:5

Only for
Evangelists
(Full time & Part Time)

சென்னையில்...

சுவிசேஷகர்கள்
உபவாச
ஜெபம்

முழு நேர மற்றும் பகுதி நேரமாய் சுவிசேஷ ஊழியத்தில் ஈடுபட்டுள்ள சகோதர, சகோதரிகளின் குடும்பத்களுக்காகவும், வருகிற புத்தாண்டு ஊழியத்களுக்கு ஆயத்தப்படவும் ஒழுத்கு செய்யப்பட்ட இக்கூட்டத்திற்கு

அன்போடு அழைக்கிறோம்.

இடம்
md;wd;Ws;s mg;gk; mYtyfk;
நெ.50, இரயில்வே ஸ்டேஷன் ரோடு
கோடம்பாக்கம், சென்னை - 600 024

நாள்
3 நவம்பர் 2010
(புதன் கிழமை)
9.30 முதல் 3.30 மணி வரை

தேவ செய்தி
சகோ. J. சாம் ஜெபத்துரை
சகோ. G.P.S. ராபின்சன்

*துதி ஆராதனை *இன்பமான ஜெப நேரம் *கலந்துரையாடல்
*அனுபவ ரீதியான ஆலோசனை * தேவ செய்தி
* வேத வினா போட்டி (நியாயாதிபதிகள் 'த்தகத்திலிருந்து)

தொடர்': இயேசு சந்திக்கிறார் ஊழியத்கள்
☎26551936/ 9841252836 E-mail: gpsrobinson@dataone.in

ரெயில் பயணிகளுக்குத் தகவல் அளிக்கும் திட்டம்

நவீன தொழில் நுட்பத்துடன் ரெயில் பயணிகளுக்குத் தகவல்கள் அளிக்கும் திட்டத்துக்கு ரெயில்வே அமைச்சர் ஒப்புதல் அளித்துள்ளார். செயற்கைக்கோள் உதவி'டன் (GPS) ரெயில் இருக்கும் இடம், ரெயிலின் அப்போதைய வேகம், அடுத்த ரயில் நிறுத்தம், தட்பவெப்பநிலை போன்றவற்றைத் தெரிவிக்கும் LCD திரைகள் ரெயில்களில் அமைக்கப்படும். குறிப்பிட்ட ரெயில் எந்த இடத்தில் இருக்கிறது என்பதை ரெயில் நிலையத்களில் இருக்கும் திரையில் துல்லியமாகத் தெரிந்து கொள்ள முடி'ம். இத்திட்டத்தின் மூலம் ரெயில்கள் மோதிக் கொள்வது தவிர்க்கப்படும், ஆளில்லாத லெவல்கிராசித்குகளில் விபத்துகள் நிகழ்வதும் தடுக்கப்படும். (நன்றி. தினமணி)

உலகச் செய்தி

கிபி.249-இல் டெசியஸ் ரோம சாம்ராஜ்யத்தின் பேரரசனானான். இவன் கிறிஸ்தவர்களைக் கடுமையாகக் கொடுமைப்படுத்த ஆரம்பித்தான். அவனது நோக்கம் கிறிஸ்தவ மார்க்கத்தைத்தழுவிய மக்கள் மீண்டும் அவர்களது பாரம்பரிய அந்நிய தேவதைகளின் வழிபாட்டிற்குத் திரும்பவேண்டும். இல்லாவிட்டால் அவர்கள் கொல்லப்பட வேண்டும் என்பதுதான்.

இந்த காலகட்டத்தில் சிலிசியா நகரில் பீட்டர் என்ற ஒரு இளைஞன் வாழ்ந்து வந்தான். அவன் சிந்தையிலும், சொல்லிலும், செயலிலும் நேர்மை 'ம் கண்ணியமிக்கவனுமாயிருந்தான். ஆனால் அவன் செய்த "ஒரே தவறு" அவன் கிறிஸ்து இயேசுவை ஏற்றுக்கொண்டதுதான்! "கிறிஸ்துவே ஆண்டவர்" (Christ is the Lord) என்றுதான் ஏற்றுக்கொண்ட இயேசுவைத் தைரியமாக மக்களுக்கு அறிவித்தான். டெசியஸ் அந்நகருக்கு வருகை தந்தபோது பீட்டரின் நடவடிக்கை குறித்ததான குற்றச்சாட்டு அறிக்கையைக் கொடுத்தனர். பீட்டரின் துணிச்சலான நடவடிக்கைகளை கேள்வி'ற்ற டெசியஸ் பொது இடத்தில் பலர் அறிய அவனைச் சிரச்சேதம் செய்'ம்படி ஆணையிட்டான்.

பீட்டர்

முத்துச் சிதறல்

இயேசுவுக்காக இரத்தம் சிந்தினவர்கள்

ஆனால் ஆணையை நிறைவேற்று முன் வீனஸ் (Venus) என்னும் தெய்வத்தை தொழுதுகொள்ள அவனுக்கு கால அவகாசம் கொடுத்து, தொழுது கொண்டால் அவனுக்கு மன்னிப்பு வழத்கலாம் என்ற அதிகாரத்தை'ம் தண்டனையை நிறைவேற்றும் அதிகாரிக்கு கொடுத்தான்.

பீட்டர், ரோம இராணுவ வீரர்களால் கைது செய்யப்பட்டு பொதுமக்கள் பார்க்கக்கூடிய அந்நகரின் பெரிய மைதானத்திற்கு கட்டுண்டவனாய் கொண்டுவரப்பட்டான். வீனஸ் என்ற பெண் தெய்வத்தின் சிலை முன்பாக நிறுத்தப்பட்டான். ‘‘இப்பொழுது நீ இத் தெய்வத்தை தொழுதுகொள். இல்லாவிட்டால் உன் தலை துண்டிக்கப்படும். உன் ஜீவன் உனது தெரிந்து கொள்ளுதலில் தான் இருக்கிறது’’ என அதிகாரி எச்சரித்தார். ‘‘என்னுடைய ஜீவன் என்னுடைய தெரிந்தெடுப்பில்தானிருக்கிறது என்பது எனக்கு நிச்சயமாகத் தெரியும்’’என்று பதிலளித்தான். அதை விளத்கிக் கொள்ளாத இராணுவ வீரர்கள் ‘‘அப்படியானால் தாமதமின்றி வீனசைத் தொழுதுகொள்’’ என்றனர். அவன் அறிவித்த இயேசு கிறிஸ்துவை மறுதலிக்கப் போகிறான் என்ற பெருமிதத்தின் புன்முறுவலோடு நின்றனர்.

‘‘ஒரு ஒழுக்கம்கெட்ட மோசமான பெண்ணின் சிலையைப் போய் என்னைத் தொழுதுகொள்ளச் சொல்கிறீர்களே என்பதைக் காணும்போது எனக்கு ஆச்சரியமாயிருக்கிறது. ஏனெனில் ‘‘வீனஸ் தேவதையின்’’ ஒழுக்கக் கேடுகளைக் குறித்து உத்களது வரலாற்றுப் பதிவுகளிலேயே உள்ளன. அவளது நடவடிக்கைகள் உத்களது சட்டத்தின்படியே மிகுந்த தண்டனைக்குரியது என்பதை அறிந்து என்னைத் தொழுதுகொள்ளச் சொல்லுகிறீர்களே. என்னுடைய மெய்யான தேவனாகிய இயேசு கிறிஸ்து’’க்கு மாத்திரமே பிரியமும், புத்தி'முள்ள ஆராதனை செய்வேன். ஸ்தோத்திர பலிகளை செலுத்திக் கொண்டேயிருப்பேன். உத்களது மிரட்டலுக்கு நான் அஞ்சேன் என்பதை அறிந்து கொள்ளுங்கள்’’ என்று மிகுந்த துணிச்சலாகப் பேசினான்.

டெசியஸின் கோபம் உச்சத்தை அடைந்தது. கிறிஸ்துவை மறுதலிக்க மறுத்ததுமின்றி பலர் முன்னிலையில் வீனஸ் தேவதையை அவதூறு செய்து விட்டானே என்ற வேகம். ஒரு பெரிய சக்கரத்தில் அவனது கால்களை'ம் கைகளை'ம் இழுத்துக் கட்டி சக்கரத்தை வேகமாக சுழலவிட உத்தர விட்டான். சுழற்சியின் வேகத்தில் அவனது எலும்புகள் முறிந்தன. சுழற்சி நிறுத்தப்பட்டது. பீட்டர் இன்னும் உயிரோடிருந்தான்.

அவனது சரீரம் நொறுக்கப்பட்டிருந்த சூழ்நிலையிலும் டெசியஸைப் பார்த்து ‘‘சரீரத்தை அழிக்க வல்லவனுக்கு பயப்படேன்’’ என்றான். மறுநொடியில் கொடிய வாளால் பீட்டரின் தலை துண்டிக்கப்பட்டுக் கீழே விழுந்தது.

Edited and Published By: Bro. G.P.S. ROBINSON, **JESUS MEETS MINISTRIES**, 35, BUTHER STREET, KAMARAJ NAGAR, AVADI,CHENNAI - 71. Published on the Last week of Every Month